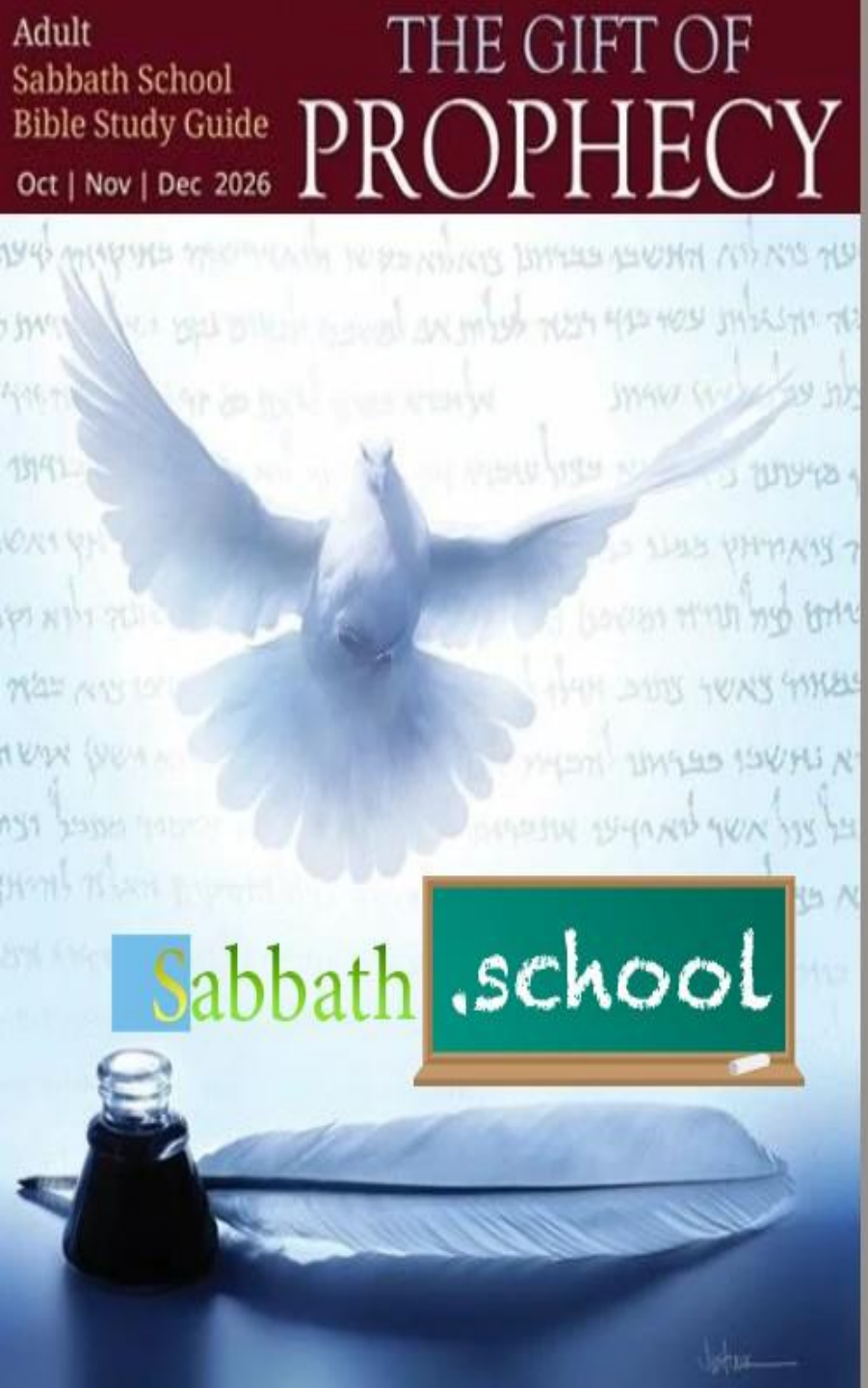

పెద్దల సబ్బాతుబడి పాఠములు

ప్రవచనసార వరము

9 “ప్రవక్తలను పరీక్షించడం”

అక్టోబర్ | నవంబర్ | డిసెంబర్ 2026



Lección 9 para el
28 de noviembre
de 2026

ప్రవక్తలను పరీక్షించడం



“ప్రియులారా,
అనేకులైన అబద్ధ
ప్రవక్తలు లోకములోనికి
బయలు
వెళ్లియున్నారు గనుక
ప్రతి ఆత్మను నమ్మక,
ఆయా ఆత్మలు దేవుని
సంబంధమైనవో కావో
పరీక్షించుడి.”

1 యోహాను 4 : 1

తన ప్రజలను సరియైన మార్గములో నడిపించుటకు దేవుడు ఎల్లప్పుడూ ప్రవక్తలను నియమించియున్నాడు. అయితే, ప్రవక్తలమని చెప్పుకొనువారందరును దేవునిచేత పంపబడినవారు కారు.

ధనాపేక్షచేత తమ పరిచర్య నుండి తొలగిపోయి అబద్ధ ప్రవక్తలుగా మారిన నిజమైన ప్రవక్తలు కూడా ఉన్నారు. నెహెమ్యా పాపము చేయునట్లు చేయడానికి లంచము అంగీకరించిన షెమయాకు ఇదే జరిగింది (నెహె. 6:10-13).

నిజమైన ప్రవక్తలను అబద్ధ ప్రవక్తల నుండి మనము ఏలాగు వేరుపరచగలము? వారిని గుర్తించుటకు బైబిలు మనకు ఎటువంటి మార్గదర్శకత్వమును ఇస్తుంది?





- అతీంద్రియ సంఘటనలు
- పరిశుద్ధ గ్రంథంతో సామరస్యం
- క్రీస్తు యొక్క ఘనత
- సానుకూల ప్రభావం
- నెరవేరిన ప్రవచనాలు

అతీంద్రియ సంఘటనలు

"నా యేలిన వాని దాసుడనైన నేను నా యేలినవానియెదుట ఏలాగున మాటలాడుదును? నా బలము తొలగిపోయెను, ఊపిరి విడువలేక యున్నానని చెప్పగా !" (దానియేలు 10)



ప్రవచనాత్మక పరిచర్య తరచుగా అతీంద్రియ సంఘటనలతో కూడి ఉంటుంది, అవి బాహ్యమైనవి (సూచనలు) కావచ్చు లేదా ప్రవక్తలోనే వ్యక్తమయ్యేవి కావచ్చు.

బాహ్య అతీంద్రియ సంఘటనలు



ఏలీయా అవిశ్వాసులను దహించివేసేలా అగ్నిని దిగివచ్చేలా చేయడం ద్వారా తన ప్రవక్త పరిచర్యను సమర్థించుకున్నాడు (2 రాజులు 1:10).



ఒక అజ్ఞాత ప్రవక్త పలికిన మాటల వల్ల, బేతేలులోని అన్యదేవత బలిపీఠం ధ్వంసమైంది (1 రాజులు 13:5).

ప్రవక్త జీవితంలో అతీంద్రియ సంఘటనలు



ఒక దర్శన సమయంలో దానియేలు బలహీనుడై, శ్వాస తీసుకోవడంలో ఇబ్బంది పడ్డాడు (దానియేలు 10:17)



అపొస్తలుడైన యోహాను ఒక దర్శనాన్ని పొందినప్పుడు, చనిపోయినవానివలె నేలమీద పడిపోయాడు (ప్రకటన 1:17).

ఈ అతీంద్రియ సంఘటనలు మాత్రమే ఒక ప్రవక్తను ధృవీకరించవు. అబద్ధ ప్రవక్తలు కూడా శత్రువు యొక్క శక్తి ద్వారా అతీంద్రియ సూచకక్రియలను చేయగలరు (ప్రకటన 13:13).

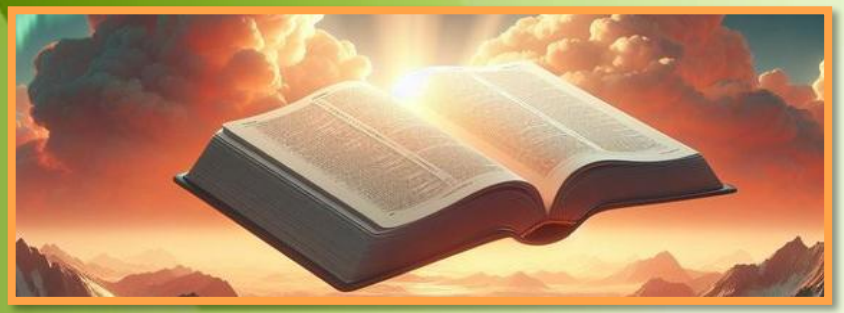

బైబిలుతో సామరస్యం

"ధర్మశాస్త్రమును ప్రమాణ వాక్యమును విచారించుడి; ఈ వాక్యప్రకారము వారు బోధించనియెడల వారికి అరుణోదయము కలుగదు." (యెషయా8:20)



యెషయా 8:20 ఒక ప్రవక్త యొక్క సత్యప్రమాణాన్ని పరీక్షించడానికి స్పష్టమైన ప్రమాణాన్ని తెలియజేస్తుంది: ఆయన ధర్మశాస్త్రానికి (పంచకాండములకు) మరియు సాక్ష్యానికి—అంటే ప్రవక్తల ద్వారా లభించిన తర్వాతి దైవ బయలుపరచులకు—అనుగుణంగా ఉండాలి.

దేవుడు తన ప్రజల అవగాహనా సామర్థ్యానికి అనుగుణంగా, ప్రవక్తల ద్వారా తన జ్ఞానాన్ని తెలియజేశాడు. దీనినే "క్రమానుగత సత్యం" (progressive truth) అని అంటారు.

ఈ విధంగా, ప్రతి కాలానికి దానికంటూ ఒక "ప్రస్తుత సత్యం" ఉంది (2 పేతురు 1:12). అయితే, ఈ సత్యాన్ని తెలియజేసేది దేవుడే—ఆయన మారేవాడు కాదు (యాకోబు 1:17)—కాబట్టి, ప్రతి కొత్త బయలుపరచడం అంతకుముందు ఉన్న బయలుపరచడాలతో ఏకీభవిస్తుంది (యిర్మీయా 28:8).

ఈ కారణం చేత, బైబిల్ బోధనకు విరుద్ధమైన సందేశాన్ని ఇచ్చే ఏ ప్రవక్త అయినా అబద్ధ ప్రవక్తయే అవుతాడు (ద్వితీయోపదేశకాండము 13:1-3).

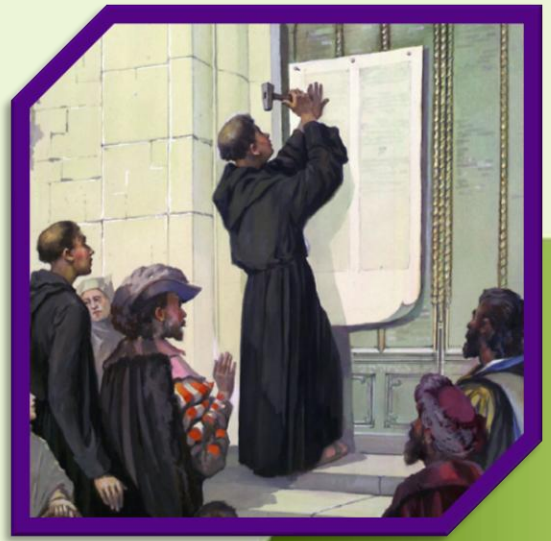

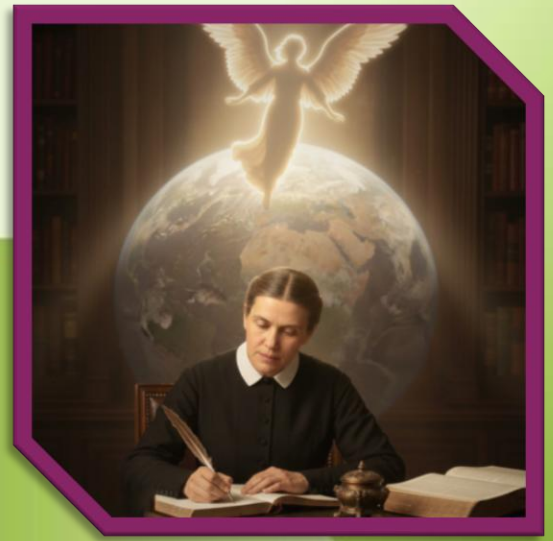

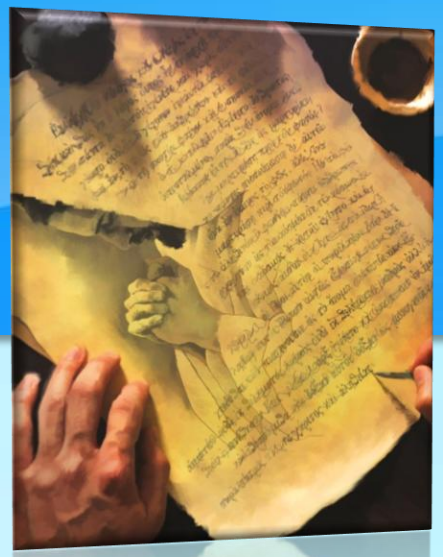

క్రీస్తు మహిమీకరణం

"యేసుక్రీస్తు శరీరధారియై వచ్చెనని, యే ఆత్మ ఒప్పుకొనునో అది దేవుని సంబంధమైనది; యే ఆత్మ యేసును ఒప్పుకొనదో అది దేవుని సంబంధమైనది కాదు; దీనినిబట్టియే దేవుని ఆత్మను మీరెరుగుదురు. క్రీస్తువిరోధి ఆత్మ వచ్చునని మీరు వినినసంగతి ఇదే; యిదివరకే అది లోకములో ఉన్నది." (1 యోహాను 4:2-3)

యేసు యొక్క చారిత్రక వాస్తవికతను నిరాకరించే, లేదా ఆయనను తన సందేశానికి కేంద్రబిందువుగా చేయని ఏ ప్రవక్త అయినా అబద్ధ ప్రవక్తయే (1 యోహాను 4:3).

దీనికి అనుగుణంగా, నిజమైన ప్రవక్త యేసు గురించిన ఈ వాస్తవాలను అంగీకరిస్తాడు:



అతని దైవత్వం



అతని అవతారం

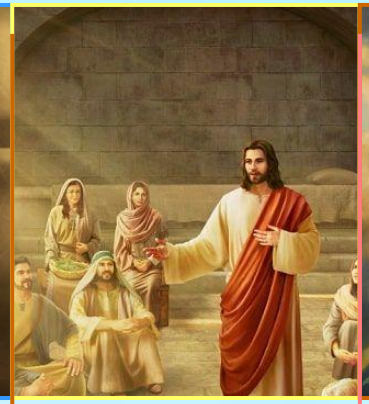

ఆయన పాప రహిత జీవితం



ఆయన ప్రాయశ్చిత్త మరణం

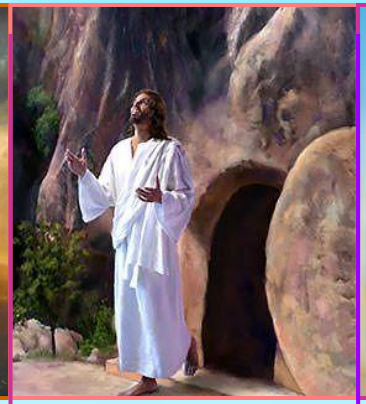

ఆయన పునరుత్థానం



ఆయన మధ్యవర్తిత్వ పరిచర్య



ఆయన రెండవ రాకడ

యేసును ఉన్నతపరిచే ప్రవక్తలు తమకంటూ ప్రత్యేక అనుచర వర్గాన్ని సృష్టించుకోవడానికి గానీ, తమను తాము ప్రచారం చేసుకోవడానికి గానీ ప్రయత్నించరు (అపొస్తలుల కార్యములు 4:12). వారు ఎవరి వద్దకు పంపబడ్డారో, వారికి సేవ చేయడానికి సిద్ధంగా ఉంటారు తప్ప, వారిని తమ స్వార్థ ప్రయోజనాల కోసం వాడుకోరు (మార్కు 9:35; యోహాను 13:16).

సానుకూల ప్రభావం

“అబద్ధ ప్రవక్తలనుగూర్చి జాగ్రత్తపడుడి. వారు గొఱ్ఱెల చర్మములు వేసికొని మీయొద్దకు వత్తురు కాని లోపల వారు క్రూరమైన తోడేళ్లు. వారి ఫలములవలన మీరు వారిని తెలిసికొందురు. ముండ్లపొదలలో ద్రాక్ష పండ్లనైనను, పల్లేరుచెట్లను అంజూరపు పండ్లనైనను కోయుదురా? ” (మత్తయి 7:15-16)



యేసు చెప్పిన దాని ప్రకారం, ప్రవక్తలను వారి ఫలాలను బట్టి గుర్తించవచ్చు (మత్తయి 7:15-16). ఈ ఫలాలు రెండు రకాలుగా ఉంటాయి, మరియు ఇవి రెండూ కూడా సానుకూలంగా ఉండాలి.



సందేశం యొక్క ఫలం

నిజ ప్రవక్త ఇచ్చే సందేశం భక్తిని వృద్ధిపరుస్తుంది, ఓదార్పునిస్తుంది, మరియు పశ్చాత్తాపానికి పిలుపునిస్తుంది (1 కొరింథీయులకు 14:3).



దూత యొక్క ఫలం

ప్రవక్త జీవితం సరైన సిద్ధాంతానికి అనుగుణంగా ఉండాలి. ఉదాహరణకు, ఆయన పది ఆజ్ఞలలో దేనినైనా స్పష్టంగా ఉల్లంఘించేలా జీవించకూడదు (యూదా 1:16).









తప్పులు చేసే మానవులైనందున, ప్రవక్తలు పొరపాట్లు చేయవచ్చు మరియు పాపాలు చేయవచ్చు: యోనా దేవుని నుండి పారిపోయాడు; పౌలు యోహాను మార్కును తప్పుగా అంచనా వేశాడు; పేతురు యూదునిగా జీవిస్తున్నట్లు నటించాడు. కానీ అది వారి జీవన విధానం కాదు.

నెరవేరిన ప్రవచనాలు



"అయితే క్షేమము కలుగునని ప్రకటించు ప్రవక్త యున్నాడే, అతని మాట నెరవేరినయెడల యెహోవా నిజముగా అతని పంపెనని యొప్పుకొనదగునని ప్రవక్తయైన యిర్మీయా చెప్పగా" (యిర్మీయా 28:9)



ప్రవక్త పాత్ర భవిష్యత్తులో జరగబోయే సంఘటనలను తెలియజేయడంతో (ప్రవచనాలు చెప్పడంతో) ముడిపడి ఉంటుంది. కాబట్టి, ప్రవక్తలను గుర్తించడానికి ఒక సరళమైన సూత్రాన్ని అనుసరించవచ్చు: చెప్పిన ప్రవచనం నిజమైతే, ఆ ప్రవక్త నిజమైన ప్రవక్త (యిర్మీయా 28:9); ఒకవేళ ఆ ప్రవచనం నిజం కాకపోతే, అతను అబద్ధపు ప్రవక్త (ద్వితీయోపదేశకాండము 18:22).

అయితే, ఈ సూత్రానికి కొన్ని మినహాయింపులు ఉన్నాయి, వాటిని మనం సరిగ్గా అర్థం చేసుకోవాలి.

- సమీప భవిష్యత్తులో ఏదైనా మంచి విషయం ప్రకటించబడితే, అది తప్పక నెరవేరాలి (యిర్మీయా 28:1-4, 15-17)



- సుదూర భవిష్యత్తులో ఒక మంచి విషయం ప్రకటించబడితే, అది షరతులతో కూడుకున్నది కాబట్టి నెరవేరకపోవచ్చు (మెస్సీయను అంగీకరిస్తే ఇశ్రాయేలుకు భవిష్యత్తులో క్షేమం కలుగుతుందని యెషయా చేసిన ప్రవచనాల వలె).



- చెడును సూచించే ప్రవచనాలు ఎల్లప్పుడూ షరతులతో కూడినవే. ఒకవేళ పశ్చాత్తాపం ఉంటే, విధి మారుతుంది (యోనా ప్రబోధం తర్వాత నీనెవె నగరానికి జరిగినట్లుగా).



“పరిశుద్ధాత్మ బైబిలు స్థానాన్ని భర్తీ చేయడానికి ఇవ్వబడలేదు—ఎప్పటికీ ఇవ్వబడదు కూడా; ఎందుకంటే, సమస్త బోధనలను మరియు అనుభవాలను దేవుని వాక్యమనే ప్రమాణంతోనే పరీక్షించాలని లేఖనాలు స్పష్టంగా తెలియజేస్తున్నాయి”.

ఇ. జి. డబ్ల్యు. (ది గ్రేట్ కాంట్రవర్సీ, పుట 7)

“దేవుని ఆత్మ సాక్ష్యాన్ని నిష్ఫలం చేయడమే సాతాను యొక్క చివరి మోసం. “దర్శనము లేనిచోట జనులు నశించిపోదురు” (సామెతలు 29:18). సత్యసాక్ష్యం యందు దేవుని శేషజనుల విశ్వాసమును కదిలించుటకు సాతాను వివిధ రీతులలోను, వివిధ మాధ్యమాల ద్వారాను చాకచక్యంగా పనిచేస్తాడు. అతడు తప్పుదారి పట్టించుటకు నకిలీ దర్శనాలను ప్రవేశపెట్టి, అసత్యాన్ని సత్యంతో కలిపి, ప్రజలకు ఎంతగా అసహ్యం కలిగిస్తాడంటే, వారు దర్శనాలు అనే పేరుగల ప్రతిదానీన్ని ఒకరకమైన మతోన్మాదంగా భావిస్తారు; కానీ యథార్థవంతులైన ఆత్మలు అసత్యాన్ని, సత్యాన్ని పోల్చి చూడటం ద్వారా వాటి మధ్య తేడాను గుర్తించగలుగుతాయి.”

ఇ. జి. డబ్ల్యు. (సెలెక్టెడ్ మెసేజెస్, రెండవ పుస్తకం, పుట 78)

అనుబంధం: ప్రవక్తగా ఎలెన్ జి. వైట్ అంగీకరించబడటం

ఎల్లెన్ జి. వైట్‌ను నిజమైన ప్రవక్తగా అంగీకరించే ముందు, అడ్వెంటిస్టులు ఆమె వ్యక్తిత్వాన్ని మరియు ఆమె సందేశాన్ని, నిజమైన ప్రవక్తలను గుర్తించడానికి వీలు కల్పించే బైబిల్ మార్గదర్శకాలతో పోల్చి చూశారు.

అతీంద్రియ సంఘటనలు	మెకు కలిగిన దర్శనాల సమయంలో, ఎలెన్ ఆయాసం లేదా సాధారణం కంటే ఎక్కువ శారీరక బలం (ఒక చేత్తో గంటల తరబడి బరువైన కుటుంబ బైబిల్‌ను పైకి ఎత్తి పట్టుకోవడం) వంటి అనేక అతీంద్రియ సంఘటనలను ప్రదర్శించింది.
బైబిలుతో సామరస్యం	మె రచనలలో బైబిల్ సందేశానికి విరుద్ధమైనది ఏదీ మనకు కనిపించదు. ఆమె స్వయంగా ఎల్లప్పుడూ బైబిల్ అధ్యయనాన్ని ప్రోత్సహించారు మరియు తన రచనలను దాని వెలుగులో పరిశీలించాలని కోరారు.
క్రీస్తు మహిమీకరణం	రంభం నుండి ఆయన చెప్పిన ప్రధాన సందేశం ఒక్కటే: క్రీస్తు, కేవలం క్రీస్తు మాత్రమే.
సానుకూల ప్రభావం	మెను వ్యక్తిగతంగా తెలిసిన వారు, అలాగే ఆమె రచనలను చదివిన మనలో ఎవరైనా సరే, క్రైస్తవ అనుభవంలో ఆమె ప్రభావం సానుకూలంగా ఉందని ధృవీకరించగలరు.
నెరవేరిన ప్రవచనాలు	దాహరణకు, సుదీర్ఘమైన అమెరికన్ అంతర్యుద్ధం (1861లో అంచనా వేయబడింది); లేదా రివ్యూ & హెరాల్డ్ సౌకర్యాలను నాశనం చేసిన అగ్నిప్రమాదం (1901లో అంచనా వేయబడి, 1902లో సంభవించింది).